

KOCAELİ TIP DERGİSİ

Kocaeli Medical Journal

CİLT 8 SAYI 2 YIL 2019

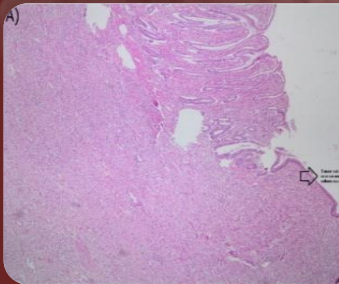
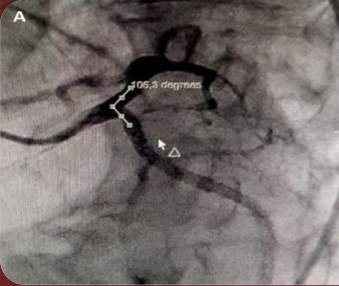
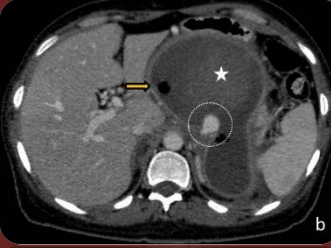

- Pelvik Organ Prolapsusu Cerrahi Onarımında Nüks Oranlarımız**
Sol Koroner Arter Bifurkasyon Açısı ve Sol Ana Koroner Arter Uzunluğunun Aterosklerotik Plak Yükü Üzerine Etkisi
Rahim İçi Baba Bağlanma Ölçeği'nin (RİBBÖ) Geliştirilmesi
Boyunada Kitle Şikayeti ile Başvuran Hastaların Histopatolojik Analizi: 1002 Vaka
Sistemik Lupus Eritematozlu Hastalarda Böbrek Tutulumu ve Ortalama Trombosit Hacmi
Brankial Yarı Anomalileri: Klinik Deneyimimiz ve Literatür Taraması
Hemşirelik Öğrencilerinde Premenstrual Sendromun ve Etkileyen Faktörlerin İncelenmesi
Orta ve Uzun Süreli Depolanan Kan Numunelerinde Etanol Düzeyleri Nasıl Etkileniyor?
Girişimsel Kardiyologlar Arasında Atriyal Fibrilasyon Farkındalık Anketi Değerlendirmesi
Çocukluk Yaş Grubunda İzole Pulmoner Kapak Yetersizliğinin Sağ Ventrikül Diyastolik Fonksiyonlarına Etkisi
Q Ateşi'nin Yeterince Farkında Mıyız? Tek Merkez Deneyimi
Gebelikte Persiste Eden Adneksiyal Kitlelerin Tersiyer Merkez Sonuçları
Kalp Cerrahisinde Postoperatif Perikardiyal Efüzyonun Önlenmesi İçin Posterior Perikardiyal Pencere Tekniği
Postmenozal Kadınlarda Visseral Adipozite İndeksi ve Aşırı Aktif Mesane: Yeni Bir Risk Belirteci
Menenjit Tanılı Hastada Gelişen DRESS Sendromu; Olgu Sunumu
Akut Diz Yaralanması Tanısı-Klinik Muayene, MRI ve Artroskopik Sonuçlarının Karşılaştırılması-Klinik Testlerin Yok Olmasından Sakınmak!
Kolorektal Polipde Kronik Obstrüktif Akciğer Hastalığı Sıklığı ve Sistemik İnflamasyonla İlişkisi
İnvajinasyonla Presente Olan İnflamatuar Fibroid Polip; Olgu Sunumu
Splenik Arter Psödoanevrizmasının Senkop İle Kendini Gösteren Rüptür Sonrasında Rekürrensi: Transarteriyel Embolizasyon İle Tedavi
Aspirasyon Kürtajla Endometrial Örnekleme Yapılan Hastalarda Ağrı Kontrolü İçin Paraservikal Lidokain, İntrauterin Lidokain ve Rektal İndometazin Karşılaştırılması
Yaşlanma İle İlişkili Basit ve Yeni bir Parametre: Desendan Aorta Sürekli Dalga Doppler Sistolik Pik Gradient
Kardiyojenik Şok ile Komplike Olmuş ST Yükselmeli Miyokard Enfarktüsü Hastalarda C-reaktif proteinin Albümin Oranına Prognostik Etkinliği
Aktif Epilepsili Hastaların Klinik ve Demografik Profili: Türkiye'deki Bir Üçüncü Basamak Hastanesinin Deneyimleri
İlerleyen Yaşta Pelvik Taban Bozukluğu
Tek Taraflı İnguinal Hernilerde Genel Anestezi Altında Laparoskopik Herni TEP Onarımı ile Açık Lichtenstein Herni Onarımının Karşılaştırılması
İntermittan Ekzotropiyah Çocuklarda Okülo-Motor Egzersizlerin Etkisinin Araştırılması
Ankilozan Spondilit ile Tıkayıcı Uyku Apne Sendromu İlişkisinin Epworth Uykululuk Skalası ve Müller Manevrası ile Değerlendirilmesi
İzole Koroner Arter Ektazili Hastalarda Aterojenik Dislipideminin Araştırılması
Kardiyak Göğüs Ağrısı ve Akut Koroner Sendrom Şiddeti Ayırıcı Tanısında MPV ve Platelet/MPV Oranının Rolü
Kadın Hastalarda Koroner Yavaş Akımın Klinik Belirleyicileri
Yumuşak Kontakt Lens Bakımında Türkiye'deki Hastaların Tutumları ve Uygun Düzeyleri
Büyük Safen Venin Siyanoakrilat ile Glue Ablasyon ve Radyofrekans ile Endovenöz Termal Ablasyon İşlemlerinin Varfarin Tedavisi Alan Hastalarda Verimliliği ve Orta Dönem Sonuçları
Kronik total oklüzyonu olan hastalarda koroner kollateral dolaşım ile koroner arter ektazisi arasındaki ilişki
Hemşirelerde Anksiyete Düzeylerinin Tükennişlik Sendromuna Etkisi
Advers İlaç Reaksiyonları Spontan Bildirimlerinin Değerlendirilmesi: Klinik Farmakoloji Deneyimimiz



KOCAELİ TIP DERGİSİ

KOCAELİ MEDICAL JOURNAL

• *CİLT 8*

• *SAYI 2*

• *YIL 2019*

İLETİŞİM

S.B.Ü Kocaeli Derince Eğitim ve Araştırma Hastanesi

Faks: (90-262) 233 55 40

E-posta: kocaelimj@kocaelimj.org

**Bu dergi Türkiye Atıf Dizini ve TUBİTAK ULAKBİM Tıp Veri Tabanı'nda yer almaktadır.
Bütün yayın hakları S.B.Ü Derince Eğitim ve Araştırma Hastanesi'ne aittir.**

**Yılda 3 sayı yayınlanır.
Yayın Tarihi: AĞUSTOS 2019**

YAYIN KURULU

Owner

On behalf of the University of Health Sciences, Kocaeli Derince Training and Research Hospital
Assoc. Prof. Dr. Hüseyin Şaşkın

Editor-in-Chief

Assoc. Prof. Dr. Tolga Aksu

Editors

Assoc. Prof. Dr. Erkan Şengül
Assoc. Prof. Dr. Kemal Tolga Saraçoğlu

Managing Editor

Asst. Prof. Dr. Serdar Bozyel

Advisory Editor

Dr. Ayşegül Taş

Secretary

Nurse Hülya Türengül

Section Editors

Nursing Special Issue Editor

Nurse Muhsine Es

Gynecology and Obstetrics

Assoc. Prof. Dr. Hasan Terzi

Anesthesiology and Reanimation

Assoc. Prof. Dr. Ayten Saraçoğlu

Internal Medicine

Assoc. Prof. Dr. Mesut Sezikli

Cardiology and Cardiovascular Surgery

Dr. Tümer Erdem Güler

Orthopedics and Travmatology

Dr. Alper Gültekin

Urology

Dr. Tayyar Alp Özkan

Pediatrics

Assistant Prof. Dr. Ugur Demirsoy

Pediatric Surgery

Assoc. Prof. Dr. Kivılcım Karadeniz Cedit

Plastic and Reconstructive Surgery

Assistant Prof. Dr. Nihal Durmuş Kocaaslan

Emergency Medicine

Assoc. Prof. Dr. Serkan Yılmaz

Neurology

Dr. Şehnaz Başaran

Neurosurgery

Assoc. Prof. Dr. Mustafa Sakar

Otolaryngology

Assoc. Prof. Dr. Ayşe Adin Selçuk

Radiology

Assoc. Prof. Dr. Tülay Özer

General Surgery

Assoc. Prof. Dr. Wafi Ataallah

Dr. Çağrı Tiryaki

Basic Sciences

Assoc. Prof. Dr. Ebru Kale

Physical Medicine and Rehabilitation Editor

Assoc. Prof. Dr. Pelin Yıldırım

Pulmonology Editor

Assoc. Prof. Dr. Aysun Şengül

Language Editor

Dr. Çağrı Düzyol

Ethics Editor

Dr. Emine Bektaş

Biostatistics Editor

Dr. Tayyar Alp Özkan

Bilimsel Kurul

ABAN Meral (İstanbul)	ÖZER Tülay (Kocaeli)
ABAŞ Faruk (Bursa)	ÖZKAN Tayyar Alp (Kocaeli)
AK Koray (İstanbul)	ÖZKARA Emre (Eskişehir)
AKAKIN Akın (İstanbul)	PALA Selçuk (İstanbul)
AKBAŞ Alpaslan (Çanakkale)	POLAT Erdal (İstanbul)
AKÇAKOYUN Mustafa (İstanbul)	SARIKAŞ GÜRBÜZ Necla (Kocaeli)
AKSU Tolga (Kocaeli)	SATOĞLU İsmail Safa (İzmir)
ALTUNTAŞ Yunus Emre (İstanbul)	SAVRANLAR Ahmet (Kayseri)
ARKAN Tuğba (Kocaeli)	SELÇUK Adin (Kocaeli)
ARSLANTAŞ Ali (Eskişehir)	SELÇUK Baran (Kocaeli)
AYÇİÇEK Berçem (Kocaeli)	SEZİKLİ Mesut (Kocaeli)
BALCI Canan (Kocaeli)	SOLAROĞLU İhsan (İstanbul)
BARUTÇU İrfan (İstanbul)	SOLMAZ İlker (Ankara)
BAYRAK Ahmet (Ordu)	SORAR Mehmet (Ankara)
BAYRAK Tülin (Ordu)	ŞAHİN Soner (Kocaeli)
CİVELEK Ali (Trabzon)	ŞAKALAR Yıldırım Beyazıt (Kocaeli)
ÇETİNKAYA Züleyha (Kocaeli)	ŞENGÜL Aysun (Kocaeli)
DELEN Emre (Edirne)	ŞENGÜL Erkan (Kocaeli)
DÖRTBAŞ Fulya (Kocaeli)	ŞİRİN GÖKTUĞ (Kocaeli)
ERKOL Ayhan (Kocaeli)	TAŞDEMİR Mehmet (İstanbul)
GENÇ Selahattin (Kocaeli)	TEKÇE Hikmet (Bolu)
GÜLTEKİN Alper (Kocaeli)	TERZİ Hasan (Kocaeli)
GÜNEŞ Mustafa (Kocaeli)	TERZİ Rabia (Kocaeli)
İSPİR Selim (İstanbul)	TOKTAŞ O. Zafer (İstanbul)
KALE Ahmet (Kocaeli)	TURAN Burak (Kocaeli)
KALE Ebru (Kocaeli)	TÜFEKÇİ Özlem (Kocaeli)
KARAKAYALI Onur (Kocaeli)	TÜRKMEN BEKMEZ Esmâ (Kocaeli)
KIN TEKÇE Buket (Bolu)	USTA Taner (İstanbul)
KOÇOĞULLARI Cevdet (İstanbul)	VOYVODA Nuray (Kocaeli)
KÖSE Osman (İzmir)	YAZICI Ayten (Kocaeli)
MERİÇ Gökhan (Balıkesir)	YEŞİL Murat (Afyon)
OKUTAN Özerk (Konya)	YILDIRIM Pelin (Kocaeli)
ÖRGE GÖRGÜLÜ Emel (Eskişehir)	YILDIZ Selim Yiğit (Kocaeli)
ÖTÜNÇTEMUR Alper (İstanbul)	YILMAZ Serkan (Kocaeli)
ÖZCAN Levent (Kocaeli)	YILMAZ Zahide (Kocaeli)
ÖZDEMİR Mustafa (Ankara)	YİĞİT Yavuz (Kocaeli)
ÖZDEMİR Özcan (Eskişehir)	

YAZIM KURALLARI

GENEL KURALLAR

- Bütün yazılar yayınlama ve inceleme kurulunun onayından geçtikten sonra yayınlanır.
- Dergiye gönderilen yazıların daha önce başka bir yerde yayınlanmamış veya yayın için gönderilmemiş olmaları gerekir. Daha önce kongrelerde tebliğ edilmiş ve özeti yayınlanmış çalışmalar, bu özelliği belirtilmek üzere kabul edilebilir. Yayın için gönderilen yazıların geri alınması istenirse yazarın bir dilekçe ile başvurması gerekir.

- Dergi Editörlüğü, yayın kurallarına uymayan yazıları yayınlamamak, düzeltmek üzere yazarına geri vermek ve biçim olarak yeniden düzenlemek yetkisine sahiptir. Gönderilen yazılar, en az 3 danışman (hakem) tarafından değerlendirildikten sonra Yayın Kurulu kararıyla yayınlanır.

- Dergi, “İnsan” ögesinin içinde bulunduğu tüm çalışmalarda Helsinki Deklerasyonu Prensipleri’ne uygunluk (<http://www.wma.net/e/policy/b3.htm>) ilkesini kabul eder. Bu tip çalışmaların varlığında yazarlar, makalenin GEREÇ VE YÖNTEMLER bölümünde bu prensiplere uygun olarak çalışmayı yaptıklarını, kurumlarının etik kurullarından ve çalışmaya katılmış insanlardan “Bilgilendirilmiş olur” (informed consent) aldıklarını belirtmek zorundadır

- Çalışmada “Hayvan” ögesi kullanılmış ise yazarlar, makalenin GEREÇ VE YÖNTEMLER bölümünde Guide for the Care and Use of Laboratory Animals (www.nap.edu/catalog/5140.html) prensipleri doğrultusunda çalışmalarında hayvan haklarını koruduklarını ve kurumlarının etik kurullarından onay aldıklarını belirtmek zorundadır.

- Olgu sunumlarında hastanın kimliğinin ortaya çıkmasına bakılmaksızın hastalardan “Bilgilendirilmiş olur” (informed consent) alınmalıdır.

- Makalelerin etik kurallara uygunluğu yazarların sorumluluğundadır.

- Araştırma herhangi bir kuruluş tarafından maddi destek görmüşse makalenin başlığının son kelimesi üzerine yıldız (*) konularak aynı sayfada dipnot olarak belirtilir.

BAŞLIK ve EDİTÖRE SUNUM SAYFASI

- Başlık ve editöre sunum sayfası online makale gönderimi sırasında otomatik olarak oluşturulacaktır. Yazının başlık sayfası; yazının başlığı, yazar bilgileri, anahtar kelimeler ve kısa başlığın olduğu ilk sayfadır. Başlık sayfasına kısaltma yapılmadan Türkçe ve İngilizce olarak yazılmış başlıklar ile en fazla 4 kelimedenden oluşan kısa başlık yazılmalıdır. Yazarların ad ve soyadları, çalıştıkları kurumlar, yazarın adresi, telefon ve e-posta adresi yazılmalıdır.

- Editöre sunum sayfasında ise editöre iletilmek istenen not ile birlikte makalede direkt-indirekt ticari bağlantı veya çalışma için maddi destek veren kurum mevcut ise yazarlar; kullanılan ticari ürün, ilaç, firma vb. ile ticari hiçbir ilişkisinin olmadığını ve varsa nasıl bir ilişkisinin olduğunu (konsültan, diğer anlaşmalar), editöre sunum sayfasında bildirmek zorundadır.

ÖZET

- Araştırma yazılarında özetler Türkçe ve İngilizce olarak, her biri en fazla 200 kelime olacak şekilde yazılmalı; GİRİŞ, AMAÇ, GEREÇ ve YÖNTEM, BULGULAR, SONUÇ olmak üzere dört bölümden oluşmalıdır.

- Araştırmanın amacı, temel işlemleri (deneklerin seçimi, gözlemsel ve analitik yöntemleri), ana bulguları (özgün etki ölçülerini ve bunların istatistiksel anlamları) ve ana sonuçları belirtilmelidir.
- Özetle kaynak belirtilmemeli, açıklanamayan kısaltmalar kullanılmamalı, tablo ve resim olmamalıdır.
- Olgu bildirimlerinde Türkçe ve İngilizce olmak üzere kısa bir özet yazılmalıdır.
- Türkçe ve İngilizce Özet bölümünün sonunda, ayrı başlık olarak, Index Medicus Medical Subject Headings (MeSH) (<http://www.ncbi.nlm.nih.gov/mesh>)'e uygun olarak seçilmiş, 3-6 adet anahtar sözcük kullanılmalıdır. Türkiye Bilim Terimleri, MeSH terimlerinin Türkçe karşılıklarının bulunduğu bir anahtar sözcükler dizidir. Anahtar sözcüklerin Türkiye Bilim Terimleri'nden (<http://www.bilimterimleri.com>) seçilmesine özen gösterilmelidir. Anahtar kelimelerin altına, ayrı bir başlıkta çalışmanın kısa başlığı da belirtilmelidir.

METİN

- Tüm yazılı metinler 12 punto büyüklükte, "Times New Roman" yazı karakterinde 1.5 satır aralıklı yazılmalıdır.
- Kısaltmalar mümkün olduğu kadar az kullanılmalı ve ilk geçtiği yerde parantez içinde belirtilmelidir.
- Yazım (imla) kurallarına ve noktalama işaretlerinin yerinde kullanımına özellikle dikkat edilmesi gerekmektedir.
- Araştırma makalelerinde sırasıyla; GİRİŞ, GEREÇ ve YÖNTEM, BULGULAR, TARTIŞMA, KAYNAKLAR bölümleri; olgu sunumlarında GİRİŞ, OLGU, TARTIŞMA, KAYNAKLAR bölümleri olmalıdır.
- Tablo başlığı ve resim alt yazıları metnin en sonuna (tablo ve resim içermeksizin) sırasıyla yazılmalıdır.
- Journal Agent sisteminde, başvuru ve editör mektubu, yazarlar ve kurumlara ait bilgi, iletişim adresleri, Türkçe ve İngilizce başlık, Türkçe ve İngilizce özet bölümleri ilgili aşamalarda yüklenecektir.
- Sisteme yüklenen asıl metin içerisinde bu kısımlar (yani başvuru ve editör mektubu, yazarlar ve kurumlara ait bilgi, iletişim adresleri, Türkçe ve İngilizce başlık, Türkçe ve İngilizce özet bölümleri) **OLMAMALIDIR**.
- Araştırma yazıları 15, olgu bildirimleri 10, derlemeler ise 20 sayfayı geçmemelidir.
- TABLO-ŞEKİL-GRAFİK-RESİMLER-FOTOĞRAFLAR
- Resim, grafik ve çizimler ve tablolar asıl metnin içinde yerleştirilmiş olarak gönderilmemelidir.
- Resim, grafik ve çizimler **.jpeg veya .gif**; tablolar **WORD** formatında hazırlanarak gönderilmelidir.
- Tablo başlıkları ve şekil alt yazıları eksik bırakılmamalıdır.
- Tablo şekil ve grafiklerin yazıda nerde geçtiği belirtilmelidir.
- Tablo başlıkları ve şekil alt yazıları, tablo ve şekillere ait açıklamalar asıl metnin yer aldığı dosyanın en sonuna **şekil eklenmeden düz metin olarak** yazılmalıdır.
- Yazıda geçen tabloların başlığı olmalı ve tabloda geçen kısaltmalar tablo altında belirtilmelidir. Tablolar metnin tekrarı olmamalıdır.
- Yayına gönderilen fotoğraflardan hastanın kimliğinin anlaşılması durumunda, hastanın vereceği yazılı izin yayınlı birlikte gönderilmelidir. Aksi halde isimleri ya da gözleri siyah bantla kapatılmalıdır.

KAYNAKLAR

- Kaynaklar mümkün olduğunca güncel olmalı, araştırma makalelerinde en fazla 30, olgu sunumlarında en fazla 20 kaynak olarak sınırlandırılmalıdır. Yayınlanmamış veya sayfa numarasıyla verilemeyecek kaynak (yayınlanmamış sempozyum, kongre, toplantı vb.) kullanılmamalıdır. Konuyla ilgili yerli yayın varsa yazılmalıdır.
- Kaynaklar metinde geçiş sırasına göre, cümle içinde atıfta bulunulan ad veya özelliği belirten kelimenin hemen bittiği yerde ya da cümle bitimindenoktadan önce parantez içinde Arabik rakamlarla "belirtilmektedir (8)." şeklinde numaralandırılmalıdır.
- Dergi başlıkları, Index Medicus'ta kullanılan tarza uygun olarak kısaltılmalıdır. Kısaltılmış yazar ve dergi adlarından sonra nokta olmamalıdır.
- Kaynakların formatları şu şekilde olmalıdır:
 - ✓ Üç veya daha az yazarlı makale için; E Özbek, M Eşrefoğlu. Tavşan ve sıçan duodenumundaki bezlerin yapısal ve histolojik özellikleri. Turk J Gastroenterol 1999; 10:126-32.
 - ✓ Üçten fazla yazarlı makale için; Schmidt T, Hohl C, Haage P, et al. Diagnostic accuracy of phase-inversion tissue harmonic imaging versus fundamental B-mode sonography in the evaluation of focal lesions of the kidney. Am J Roentgenol 2003; 180:1639-47.
 - ✓ Kitap kaynağı yazım örneği; Watanabe M, Takeda S. Atlas of arthroscopy. 2nd ed. Tokyo: IgakuShoin, 1969; 57-9.

ÖZEL BÖLÜMLER

1) Derlemeler:

Dergiye derlemeler editörler kurulu daveti ile kabul edilmektedir. Derginin ilgi alanına giren derlemeler editörlerce değerlendirilir

2) Olgu Sunumları:

Nadir görülen ve önemli klinik deneyimler sunulmalıdır. Giriş, olgu ve tartışma bölümlerini içerir.

3) Editöre Mektuplar:

Bu dergide yayınlanmış makaleler hakkında yapılan değerlendirme yazılarıdır. Editör gönderilmiş mektuplara yanıt isteyebilir. Metnin bölümleri yoktur.

TELİF HAKKI DEVRİ

- Yazılardaki düşünce ve öneriler ile kaynakların doğruluğundan direkt yazarlar sorumludur. Dergiye gönderilen yazılara telif hakkı ödenmez.
- Kabul edilen yazıların her türlü yayın hakkı dergiyi yayımlayan kuruma aittir.
- Yazı yayına kabul edildikten sonra yazarlar telif hakkı devir formunu imzalayıp göndermek zorundadırlar.



İLETİŞİM

- Kocaeli Derince Eğitim ve Araştırma Hastanesi Tel: (90-262) 233 55 41
Faks: (90-262) 233 55 40 E-posta: kocaelimj@kocaelimj.org

İÇİNDEKİLER

1. Pelvik Organ Prolapsusu Cerrahi Onarımında Nüks Oranlarımız
Our Recurrence Ratios in Pelvic Organ Prolapse Surgical Repair
Sukgen G ve ark.

Sayfalar: 1-7

2. Sol Koroner Arter Bifurkasyon Açısı ve Sol Ana Koroner Arter Uzunluğunun Aterosklerotik Plak Yükü Üzerine Etkisi
Effect of Left Coronary Bifurcation Angle and Left Main Coronary Artery Length on Coronary Artherosclerotic Plaque Burden
Ziyrek M ve ark.

Sayfalar: 8-12

3. Rahim İçi Baba Bağlanma Ölçeği'nin (RİBBÖ) Geliştirilmesi
Development of The Father's Attachment Scale in Intrauterine Period
Dönmez S ve ark.

Sayfalar: 13-19

4. Boyunda Kitle Şikayeti ile Başvuran Hastaların Histopatolojik Analizi: 1002 Vaka
Histopathological Analysis of The Patients who Applied with A Cervical Mass Complaint: 1002 Cases
Dedeoğlu S ve ark.

Sayfalar: 20-26

5. Sistemik Lupus Eritematozlu Hastalarda Böbrek Tutulumu ve Ortalama Trombosit Hacmi
Mean Platelet Volume and Renal Involvement in Patients with Systemic Lupus Erythematosus
Sargin G ve ark.

Sayfalar: 27-32

6. Brankial Yarık Anomalileri: Klinik Deneyimimiz ve Literatür Taraması
Branchial Cleft Anomalies: Our Clinical Experience and Literature Review
Baran H ve ark.

Sayfalar: 33-37

7. Hemşirelik Öğrencilerinde Premenstrual Sendromun ve Etkileyen Faktörlerin İncelenmesi
Premenstrual Syndrome in Nursing Students and The Affecting Factors
Dönmez S ve ark.

Sayfalar: 38-45

8. Orta ve Uzun Süreli Depolanan Kan Numunelerinde Etanol Düzeyleri Nasıl Etkileniyor?
What Happens to Ethanol Levels During Medium and Long-Term Storage of Blood Specimens?
Nahide Ekici Günay

Sayfalar: 46-53

9. Girişimsel Kardiyologlar Arasında Atriyal Fibrilasyon Farkındalık Anketi Değerlendirmesi
A Survey Among Invasive Cardiologists to Assess Their Awareness of Atrial Fibrillation
Burak C ve ark.

Sayfalar: 54-60

10. Çocukluk Yaş Grubunda İzole Pulmoner Kapak Yetersizliğinin Sağ Ventrikül Diyastolik Fonksiyonlarına Etkisi
Right Ventricular Diastolic Functions in Pediatric Patients with Isolated Pulmonary Valve Regurgitation
Kara Akbalık B ve ark.

Sayfalar: 61-65

11. Q Ateşi'nin Yeterince Farkında Mıyız? Tek Merkez Deneyimi
Are We Aware of Q Fever Enough? Experience From A Single Centre.
Gözdaş HT ve ark.

Sayfalar: 66-71

12. Gebelikte Persiste Eden Adneksiyal Kitlelerin Tersiyer Merkez Sonuçları
Tertiary Center Results of Persistent Adnexal Masses in Pregnancy
Şahin Ç ve ark.

Sayfalar: 72-77

13. Kalp Cerrahisinde Postoperatif Perikardiyal Efüzyonun Önlenmesi İçin Posterior Perikardiyal Pencere Tekniği
Posterior Pericardial Window Technique to Prevent Postoperative Pericardial Effusion in Cardiac Surgery
Ezelsoy M ve ark.

Sayfalar: 78-83

14. Postmenozal Kadınlarda Visseral Adipozite İndeksi ve Aşırı Aktif Mesane: Yeni Bir Risk Belirteci
Visceral Adiposity Index and Overactive Bladder in Postmenopausal Woman: A Novel Predictive Risk Factor
Eren H ve ark.

Sayfalar: 84-89

15. Menenjit Tanılı Hastada Gelişen DRESS Sendromu; Olgu Sunumu
DRESS Syndrome in Patient with Diagnosis of Meningitis; Case Report
Ünlü G ve ark.

Sayfalar: 90-95

16. Akut Diz Yaralanması Tanısı-Klinik Muayene, MRI ve Artroskopi Sonuçlarının Karşılaştırılması-Klinik Testlerin Yok Olmasından Sakınmak!
Diagnosis of Acute Knee Injury-Comparison of The Results of Clinical Examination, MRI and Arthroscopy-Save Clinical Tests From Extinction!
Grle M ve ark.

Sayfalar: 96-102

17. Kolorektal Polipde Kronik Obstrüktif Akciğer Hastalığı Sıklığı ve Sistemik İnflamasyonla İlişkisi
Chronic Obstructive Lung Disease Frequency in Colorectal Polyp and Relationship with Systemic Inflammation
Taş Gülen Ş ve ark.

Sayfalar: 103-109

18. İnvajinasyonla Presente Olan İnflamatuar Fibroid Polip: Olgu Sunumu
Inflammatory Fibroid Polyp which is Presented with Invagination: Case Report
Bozkurt K ve ark.

Sayfalar: 110-113

19. Splenik Arter Psödoanevrizmasının Senkop İle Kendini Gösteren Rüptür Sonrasında Rekürrensi: Transarteriyel Embolizasyon İle Tedavi
Re-Emergence of A Splenic Artery Pseudoaneurysm Following Rupture Presenting as Syncope: Management with Transarterial Embolization
Uzunkaya F ve ark.

Sayfalar: 114-118

20. Aspirasyon Kürtajla Endometrial Örnekleme Yapılan Hastalarda Ağrı Kontrolü İçin Paraservikal Lidokain, İntrauterin Lidokain ve Rektal İndometazinin Karşılaştırılması
Comparison of Paracervical Lidocaine, İntrauterine Lidocaine and Rectal İndomethacine for Pain Control During Endometrial Sampling with Suction Curretage
Sarıbrahim Astepe B ve ark.

Sayfalar: 119-125

21. Yaşlanma ile İlişkili Basit ve Yeni bir Parametre: Desendan Aorta Sürekli Dalga Doppler Sistolik Pik Gradient
Simple and New Echocardiographic Parameter Related to Aging: Descending Aortic Continuous Wave Doppler Systolic Peak Gradient
Argan O ve ark.

Sayfalar: 126-133

22. Kardiyojenik Şok ile Komplike Olmuş ST Yükselmeli Miyokard Enfarktüsü Hastalarda C-reaktif proteinin Albümin Oranına Prognostik Etkinliği
Prognostic Efficacy of C-reactive protein to Albumin Ratio in Patients with ST Elevation Myocardial Infarction Complicated by Cardiogenic Shock
Çınar T ve ark.

Sayfalar: 134-141

23. Aktif Epilepsili Hastaların Klinik ve Demografik Profili: Türkiye'deki Bir Üçüncü Basamak Hastanesinin Deneyimleri
Clinical and Demographic Profile of Patients with Active Epilepsy: Experience From a Tertiary Care Hospital in Turkey
Başaran Ş ve ark.

Sayfalar: 142-149

24. İlerleyen Yaşta Pelvik Taban Bozukluğu
Pelvic Floor Disorder with Advancing Age
Sukgen G ve ark.

Sayfalar: 150-154

25. Tek Taraflı İnguinal Hernilerde Genel Anestezi Altında Laparoskopik Herni TEP Onarımı ile Açık Lichtenstein Herni Onarımının Karşılaştırılması
Totally Extraperitoneal Repair Under General Anesthesia Versus Lichtenstein Repair Under Spinal Anesthesia for Unilateral Inguinal Hernia
Çelik Y ve ark.

Sayfalar: 155-159

26. İntermittan Ekzotropyalı Çocuklarda Okülo-Motor Egzersizlerin Etkisinin Araştırılması
Investigation of The Effect of Oculo-Motor Exercises in Children with Intermittent Exotropia
Kutlutürk Karagöz I ve ark.

Sayfalar: 160-167

27. Ankilozan Spondilit ile Tıkaçıcı Uyku Apne Sendromu İlişkisinin Epworth Uykululuk Skalası ve Müller Manevrası ile Değerlendirilmesi
Relationship Between Ankylosing Spondylitis and Obstructive Sleep Apnea Syndrome with Epworth Sleepiness Scale and Müller Maneuver
Atan T ve ark.

Sayfalar: 168-172

28. İzole Koroner Arter Ektazili Hastalarda Aterojenik Dislipideminin Araştırılması
Investigation of Atherogenic Dyslipidemia in Patients with İsolated Coronary Artery Ectasia
Doğduş M ve ark.

Sayfalar: 173-181

29. Kardiyak Göğüs Ağrısı ve Akut Koroner Sendrom Şiddeti Ayırıcı Tanısında MPV ve Platelet/MPV Oranının Rolü
Role of MPV and Platelet/MPV Ratio in The Diagnosis of Cardiac Dilemma; Cardiac or Non-Cardiac Chest Pain, and Severity of Acute Coronary Syndrome
Karakayalı O ve ark.

Sayfalar: 182-190

30. Kadın Hastalarda Koroner Yavaş Akımın Klinik Belirleyicileri
Clinical Predictors of Coronary Slow Flow in Female Patients
Serçelik A ve ark.

Sayfalar: 191-196

31. Yumuşak Kontakt Lens Bakımında Türkiye'deki Hastaların Tutumları ve Uyum Düzeyleri
Patient Attitudes and Level of Compliance to Soft Contact Lens Care in Turkey
Kocasarac C ve ark.

Sayfalar: 197-203

32. Büyük Safen Venin Siyanoakrilat ile Glue Ablasyon ve Radyofrekans ile Endovenöz Termal Ablasyon İşlemlerinin Varfarin Tedavisi Alan Hastalarda Verimliliği ve Orta Dönem Sonuçları
Efficiency and Midterm Results of Glue Ablation with Cyanoacrylate and Endovenous Thermal Ablation with Radiofrequency of Great Saphenous Vein Under Warfarin Therapy
Cantürk E ve ark.

Sayfalar: 204-209

33. Kronik total oklüzyonu olan hastalarda koroner kollateral dolaşım ile koroner arter ektazisi arasındaki ilişki
The Relationship Between Coronary Artery Ectasia and Coronary Collateral Circulation in Patients with Chronic Total Occlusion
Altıntaş B ve ark.

Sayfalar: 210-218

34. Hemşirelerde Anksiyete Düzeylerinin Tükenmişlik Sendromuna Etkisi
The Effects of Anxiety Levels on Burnout Syndrome in Nurses
Şengül H ve ark.

Sayfalar: 219-229

35. Advers İlaç Reaksiyonları Spontan Bildirimlerinin Değerlendirilmesi: Klinik Farmakoloji Deneyimimiz
Evaluation of Spontaneous Statements of Adverse Drug Reactions: Our Clinical Pharmacology Experience
Aykan Altıntaş D ve ark.

Sayfalar: 230-239
